



REGLAMENTO PARTICULAR



RALLYE RÍAS ALTAS RALLYCAR FESTIVAL

1 y 2 de noviembre de 2024

REGLAMENTO PARTICULAR

ÍNDICE

MODALIDADES GENERALES

Art. 1 – ORGANIZACIÓN	Pág. 2
Art. 2 – PUNTUABILIDAD	Pág. 5
Art. 3 – DESCRIPCIÓN PARA AMBAS MODALIDADES	Pág. 5
Art. 4 – LOCALIZACIONES DEL RALLY	Pág. 7
Art. 5 – SOLICITUD DE INSCRIPCIÓN – INSCRIPCIONES	Pág. 8
Art. 6 – DERECHOS DE INSCRIPCIÓN – SEGUROS	Pág. 8
Art. 7 – PUBLICIDAD	Pág. 9
Art. 8 – DESARROLLO DEL RALLYE	Pág. 9
Art. 9 – ITINERARIO – HORARIO	Pág. 10

DISPOSICIONES COMPLEMENTARIAS

1 – TRAMO DE CALIBRACIÓN	Pág. 11
2 – RECONOCIMIENTOS	Pág. 11
3 – ASISTENCIAS Y REAGRUPAMIENTO	Pág. 11
4 – SISTEMA GPS (velocidad) Y CRONOMETRAJE (regularidad).....	Pág. 12
5 – SEGURIDAD DE LOS PARTICIPANTES	Pág. 13
6 – RELACIONES CON LOS COMPETIDORES	Pág. 14
7 – VERIFICACIONES	Pág. 14
8 – REINCORPORACIÓN A CARRERA	Pág. 14
9 – MAPAS DE LA PRUEBA	Pág. 15

ANEXOS

1 – ANEXO 1 GPS (VELOCIDAD).....	Pág. 18
3 – ANEXO 3 LICENCIAS	Pág. 19

Art. 1. ORGANIZACIÓN

1.1. DEFINICIÓN

El Club Rallye Rías Altas organiza la competición denominada **Rallye Rías Altas Rallycar Festival**, que se encuadra dentro del Rallye Rías Altas Histórico -CERVH- y que se celebrará los días 1 y 2 de noviembre de 2024. Este rallye se disputará de acuerdo con lo dispuesto en los siguientes reglamentos, por orden de prelación:

- a) Las Prescripciones Comunes a los Campeonatos, Copas, Trofeos y Challenges de España, en lo que sea de aplicación.
- b1) Reglamentos Deportivo y Técnico del Campeonato de España de Rallyes de Velocidad para Vehículos Históricos, en lo que sea de aplicación.
- c) El presente Reglamento Particular.

En caso de contradicción entre estas normativas prevalecerá la de rango superior, excepto en lo referente a las normativas específicas del Campeonato de Velocidad, que no tendrán aplicación entre sí y no entrarán en conflicto en la aplicación del orden de prelación (caso b1).

El CDI se aplicará en los aspectos generales, de procedimiento, reclamaciones y de apelación.

Nº de Visado RFEDA: _____/CERVH

Fecha: __-__-2024

1.2. COMITÉ ORGANIZADOR

- | | |
|-------------|---------------------------------|
| Presidente: | D. Ernesto Rumbo Queijeiro |
| Vocales: | D. Germán Castrillón Permuy |
| | D. Francisco Fernández Ferreiro |
| Secretario: | D. Óscar Vázquez Torres |

1.3. OFICIALES

Comisarios Deportivos:

Presidente:	D. Francisco J. Antón García	CD-0824-ESP/M
	D.ª Estrella Castrillón Vidal	CD-2670-ESP/GA
	D. Eduardo H. Piñón Roca	CD-2634-ESP/GA
Secretario:	D. Óscar Vázquez Torres	SC-1247-ESP/GA

Observador RFEDA:

D. Vital Celso Valle Prieto	CD-0253-ESP/AS
-----------------------------	----------------

Directora de Carrera:

D.ª María Carmen Ponce Pita	DC-2655-ESP/GA
-----------------------------	----------------

Directores Adjuntos:

D. Germán Castrillón Permuy	DC-2789-ESP/GA
-----------------------------	----------------

Secretario de la Prueba:

D. Óscar Vázquez Torres	SC-1247-ESP/GA
Adjunto: D. Óscar Rodríguez Formoso	En trámite

Delegado de Seguridad RFEDA

D. Vital Celso Valle Prieto	CD-0253-ESP/AS
-----------------------------	----------------

Responsables de Seguridad:

Jefe de seguridad D. José Daniel Rey Mosquera	DC-2652-ESP/GA
Adjunto:	

Delegado Técnico RFEDA:

D. Fernando Pérez Sánchez	JOC-0639-ESP/CAT
---------------------------	------------------

Adjunto al Delegado Técnico RFEDA:

D. Julio Castrejón Palao	JOC-0003-ESP/M
--------------------------	----------------

Comisarios Técnicos:

Jefe: D. Pablo López Pérez	JOC-3285-ESP/GA
----------------------------	-----------------

Responsable Cronometraje (Velocidad):

D. Francisco Fernández Ferreiro	JOB-0683-ESP/GA
---------------------------------	-----------------

Responsable Cronometraje (Regularidad):

D. Francisco Fernández Ferreiro	JOB-0683-ESP/GA
---------------------------------	-----------------

Jefes de Tramo:

D.ª Raquel García Brocos	JDA-2657-ESP/GA
--------------------------	-----------------

Responsable de parques cerrados y reagrupamientos:

D. José Manuel Sánchez Méndez	JDA-3045-ESP/GA
-------------------------------	-----------------

Responsable de Asistencias:

D. José Abad Sánchez	En trámite
----------------------	------------

Responsable de los Servicios Médicos:

Dra. D.ª María del Mar Rico Bouza	En trámite
-----------------------------------	------------

Responsable de marketing, prensa y protocolo

D. Jesús Udías Paredes	En trámite
------------------------	------------

Relaciones con los Participantes:

D.ª Marisol Martín Eguiazábal	ORC-1089-ESP/EUS
-------------------------------	------------------

El resto del cuadro de todos los oficiales que actúen en la prueba (relaciones con los concursantes, equipos de CC.TT., cronometradores, adjuntos de diferentes áreas, etc.) será comunicado mediante complemento con sus cargos y números de licencia correspondientes.

1.4 IDENTIFICACIONES

Las identificaciones de los oficiales del rallye serán las siguientes:

- **Jefes de Tramo:** ROJO
- **Cronometradores:** AMARILLO
- **Comisarios de Seguridad:** NARANJA
- **Comisarios de Parque:** NARANJA
- **Comisarios Médicos:** BLANCO
- **Comisarios Técnicos:** AZUL
- **Relaciones con los Competidores:** VERDE

Art. 2. PUNTUABILIDAD

El **Rallye Rías Altas Rallycar Festival** es una prueba de carácter estatal que no es puntuable para ningún Campeonato.

Serán admitidos a participar todos los vehículos relacionados en el Reglamento Deportivo y Técnico del CERVH 2024. Y además los que a continuación se detallan.

- Los vehículos con especial interés o atractivo histórico que no se ajusten al Reglamento Deportivo del Campeonato de España de Rallyes de Velocidad para Vehículos Históricos, en especial los englobados en las antiguas categorías Kit Car, S1600 y WRC relacionados a continuación:

WRC 2.0	Kit Car	S1600
Ford Escort Cosworth	Citroën ZX Kit Car	Citroën Saxo S1600
Subaru Impreza WRC	Citroën Xsara Kit Car	Citroën C2 S1600
Toyota Corolla WRC	Citroën Saxo Kit Car	Fiat Punto S1600
Seat Córdoba WRC	Peugeot 306 Maxi Kit Car	Ford Fiesta S1600
Ford Focus WRC	Renault Maxi Megane	Ford Puma S1600
Peugeot 206 WRC	VW Golf Kit Car	MG ZR S1600
Skoda Octavia WRC	Seat Ibiza Kit Car	Opel Corsa S1600
Hyundai Accent WRC	Ford Escort Maxi Kit Car	Peugeot 206 S1600
Mitsubishi Lancer WRC	Hyundai Coupé Kit Car	Renault Clio S1600
Citroen Xsara WRC	Nissan Sunny GTI	Suzuki Ignis S1600
Skoda Fabia WRC	Opel Astra Kit Car	Suzuki Swift S1600
Peugeot 307 WRC	Renault Clio Maxi Kit Car	VW Polo S1600
	Peugeot 106 Maxi Kit Car	Proton Satria S1600
	Opel Corsa Kit Car	
	Fiat Punto Kit Car	
	Skoda Felicia Kit Car	

- También serán admitidos otros vehículos que hayan participado en rallyes, cuya homologación FIA original sea anterior al año 2002 y que no se ajusten al Reglamento Deportivo del Campeonato de España de Rallyes de Velocidad para vehículos históricos, y previa aceptación del Comité Organizador.

La normativa de seguridad de los vehículos deberá ser la misma que la de los vehículos del CERVH

Art. 3. DESCRIPCIÓN

- 3.1.** Distancia total del recorrido: **345,35 Km.**
- 3.2.** Número total de tramos cronometrados: **8**
- 3.3.** Distancia total de tramos cronometrados: **109,906 Km.**
- 3.4.** Número de Secciones: **4**
- 3.5.** Número de Etapas: **1**

3.6 PROGRAMA-HORARIO

FECHA	HORA	ACTO	LUGAR
Martes 01/10/24	10:00	Apertura de Inscripciones.	SECRETARÍA DEL RALLY TABLÓN OFICIAL DE AVISOS www.rallyeriasaltas.com
		Publicación del Reglamento Particular.	
		Publicación del Libro de Ruta y del tramo de calibración.	
Miércoles 23/10/24	14:00	Cierre de Inscripciones. Excepcionalmente se podrán admitir inscripciones hasta el viernes 25 a las 10:00.	
Viernes 25/10/24	20:00	Publicación de la Lista Oficial de Inscritos.	
Miércoles 30/10/24	20:00	Cierre de la Secretaría del Rallye.	
Jueves 31/10/24	09:00	Apertura de la Oficina Permanente.	
	18:30 a 20:00	Entrega de Documentaciones. Entrega del briefing escrito y de las medias de regularidad.	RALLYCAR C/Parroquia de Guísamo, Parcela A2 Nave 7 15165 Bergondo
Viernes 01/10/24	09:00 a 11:00		Montaje del GPS Verificaciones técnicas previas (según convocatoria Individual con CH).
	10:30 a 15:30	1ª reunión del Colegio de Comisarios Deportivos.	OFICINA PERMANENTE
	16:00	Publicación de la lista de vehículos autorizados a tomar la salida y hora de salida.	TABLÓN OFICIAL DE AVISOS www.rallyeriasaltas.com
	16:30	Hora límite de entrada al parque cerrado.	Plaza de María Pita
	17:00	Ceremonia de Salida	
	18:00	Re-Verificación de Anomalías	
Sábado 02/11/24	07:15	Entrega del carnet de ruta (15' antes de la hora teórica de salida).	Zona de Asistencia (Piadela)
	08:15	Salida del 1er participante. Inicio del rallye	
	08:30	Llegada del 1er participante. Fin del rallye	
	20:00	Entrega de trofeos.	Plaza de María Pita
	20:45	Verificaciones técnicas finales.	LOUZAO Concesionario Mercedes
	21:00	2ª reunión del Colegio de Comisarios Deportivos.	OFICINA PERMANENTE
	21:30	Publicación de la Clasificación Provisional.	TABLÓN OFICIAL DE AVISOS WEB DEL RALLYE www.rallyeriasaltas.com
	22:30	Publicación de la Clasificación Final y apertura del Parque Cerrado.	
23:00			

Art. 4. LOCALIZACIONES DEL RALLYE

4.1 SECRETARÍA PERMANENTE DEL RALLYE

Desde el día **30 de septiembre de 2024** hasta el **30 de octubre de 2024**, en horario de 17:00 a 20:00 horas:

Organizador:	Club Rallye Rías Altas
Dirección:	C/ Parroquia de Guísamo, Parcela A2 nave 7
Localidad:	15165 Bergondo (A Coruña)
Teléfono:	676 857 909
E-mail:	secretaria@rallyeriasaltas.com
E-mail inscripciones:	inscripciones@rallyeriasaltas.com
Web:	www.rallyeriasaltas.com

4.2 OFICINA PERMANENTE DEL RALLYE

La Oficina Permanente del Rallye, a partir del día **31 de octubre de 2024**, en horario ajustado al Programa-Horario del rallye, estará situada en:

Ubicación:	Hotel Eurostars Atlántico
Dirección:	Avda. do Porto da Coruña, 4
Localidad:	15006 A Coruña
Teléfono:	676 857 909
E-mail:	secretaria@rallyeriasaltas.com
E-mail inscripciones:	inscripciones@rallyeriasaltas.com
Web:	www.rallyeriasaltas.com

Los participantes deberán estar en contacto con la Secretaría Permanente y la web del rallye
www.rallyeriasaltas.com

con el fin de tener conocimiento de la publicación de eventuales Boletines de Información.

4.3 TABLÓN OFICIAL DE AVISOS

Según lo dispuesto en el art 11.9.4 del CDI, el Tablón de Anuncios Oficial será el tablón de anuncios digital publicado en el sitio web del evento:

<https://www.rallyeriasaltas.com/tablon-de-anuncios/>

4.4 LOCALIZACIONES DEL RALLYE

LOCALIZACIÓN	COORDENADAS GPS	ENLACE A GOOGLE MAPS
Secretaría Permanente/Entrega documentación	43°18'45.2"N 8°16'35.9"W	https://goo.gl/maps/xWa1BPTDLi4JRHdJ8
Oficina Permanente	43°22'05.4"N 8°24'03.1"W	https://goo.gl/maps/9Y4yCP3VqJJ8UCiP6
Parque Cerrado A Coruña	43°22'16.6"N 8°23'46.7"W	https://goo.gl/maps/Xhdd6akc7DzCTwUg8
Reagrupamiento Betanzos	43°16'45.7"N 8°12'35.9"W	https://goo.gl/maps/aFybxnfumz4864Tt7
Verificaciones técnicas previas	43°22'05.7"N 8°23'40.0"W	https://goo.gl/maps/wZqSAT3qVed23xWA
Verificaciones finales	43°19'44.1"N 8°22'03.8"W	https://goo.gl/maps/NGy4aWSSiL2cYLTa8
Zona de Asistencia	43°16'25.9"N 8°14'00.8"W	https://goo.gl/maps/5ZrcUBeyx2CH7Epi6

Art. 5. SOLICITUD DE INSCRIPCIÓN – INSCRIPCIONES

5.1. FECHA Y HORARIO LÍMITE DE LA SOLICITUD DE INSCRIPCIÓN

El cierre de las inscripciones tendrá lugar a las 14:00 h del **miércoles, 23 de octubre** de 2024. El único procedimiento válido para la inscripción es a través de la plataforma on-line de la RFEDA.

<https://rfeda-fedeauto.podiumsoft.info>

Los detalles relativos al copiloto pueden ser completados hasta el momento de las verificaciones administrativas. El número máximo de inscritos se fija en **90 participantes**. (Conjuntamente Rallye Rías Altas Histórico y Rallye Rías Altas Rallycar Festival). Para este límite de participación tendrán prioridad los equipos inscritos en el CERVH 2024.

5.2. El Comité Organizador se reserva el derecho de rehusar una inscripción de acuerdo con lo establecido en el artículo 3.14 del CDI.

Art. 6. DERECHOS DE INSCRIPCIÓN

6.1. Los derechos de inscripción por equipo se fijan en:

6.1.1. Rallycar Festival:

- Con la publicidad propuesta por el organizador: **590 €**
- Sin la publicidad propuesta por el organizador: **1.180 €**

Nota: el sistema GPS para velocidad está incluido en el precio de inscripción.

6.1.2. Tanto la inscripción como el pago de la misma deberá realizarse a través del sistema establecido por la RFEDA para ello, en el siguiente enlace:

- Velocidad: <https://www.rfeda.es/inscripcion/c/0/i/61478477/cervh-vel>

6.1.5. Bonificación por inscripción anticipada:

Los equipos que realicen su inscripción (**completa en todos sus apartados**) antes de las 14:00 horas del día 12 de octubre de 2024, recibirán una bonificación de:

Equipos inscritos en Rallycar Festival: **100 €**

6.2. La solicitud de inscripción no será aceptada si no va acompañada de:

- Los derechos de inscripción.
- **Si no está debidamente cumplimentada en todos sus apartados.**
- Entrega de toda la documentación solicitada.

6.3. Los derechos de inscripción serán totalmente reembolsados:

- A los solicitantes cuya inscripción haya sido rechazada.
- En caso de que el rally no se celebrara.
- El Organizador podrá rembolsar hasta un 100% de los derechos de inscripción a los Concursantes que, por razones de fuerza mayor debidamente verificadas, no pudieran presentarse a la salida del rallye.
- No se devolverán los derechos de inscripción a aquellos participantes sancionados a criterio de la organización por incumplimiento del punto 2 de las Disposiciones Complementarias relativas a los reconocimientos.

6.4 SEGURO

Todos los datos referentes a la cobertura del seguro figuran en el Capítulo IV de las Prescripciones Comunes de los Campeonatos, Copas, Trofeos y Challenges de España 2024.

Art. 7. PUBLICIDAD

7.1 Los participantes que acepten la publicidad establecida por el Organizador deberán reservar los espacios descritos a continuación:

- A) Publicidad **OBLIGATORIA** (números de competición, placas delantera y trasera y banda lateral de los números de competición).
- B) Publicidad **OPCIONAL** (15x40 cm situado en ambas puertas delanteras, justo al lado de los números de competición)

La composición de la publicidad será comunicada mediante complemento.

Art. 8. DESARROLLO DEL RALLYE

8.1. HORA OFICIAL DEL RALLYE

Durante el transcurso del rallye la hora oficial será la facilitada por la Organización.

8.2. BRIEFING

En caso de que el Organizador incluya un briefing en el Programa – Horario, este será obligatorio para todos los participantes.

8.3. CEREMONIA DE SALIDA

La Ceremonia de Salida se realizará el viernes 1 de noviembre a las 18:00 horas, siendo obligatoria su asistencia para todos los participantes inscritos en la prueba.

8.4. TROFEOS

8.4.1. Rallye Rías Altas Rallycar Festival:

Se repartirán los trofeos a los 3 primeros clasificados (piloto y copiloto).

8.5. TC PLUS DEL RALLY

8.5.1. El Tramo designado como **TC PLUS** del Rallye es el **TC-6**.

8.5.2. Si el TC PLUS se interrumpiera parcial o definitivamente, los Comisarios Deportivos podrán decidir el que otorguen o no los puntos.

8.5.3. El cronometraje será a la milésima, para así evitar los empates.

8.5.4. Para la clasificación final sólo se tendrá en cuenta la décima. Se establecerá una clasificación del TC PLUS, donde se incluirán todas las penalizaciones en la que se incurran en el desarrollo de este (CH de salida, salida falsa, etc.).

Art. 9. ITINERARIO – HORARIO

Etapa 1 - Secciones 1,2,3 & 4 / Leg 1 - Sections 1,2,3 & 4				Sábado 2 Noviembre 2024 / Saturday 2nd, 2024			
Salida Sol / Sunrise: 08:11				Puesta de Sol / Sunset: 18:23			
TC/SS	LOCALIZACIÓN	Kms. TC	Kms. ENLACE	Kms TOTALES	TIEMPO	PASO 1º PART.	
CH	LOCATION	SS DIST	LIAISON DIST.	TOTAL DIST.	TIME	1st CAR DUE	
0	Salida del Rally / Rally Start - Zona de Asistencia (Piadela)					08:30	
1	Ponte da Pedra		32,37	32,37	00:45	09:15	
TC/SS 1	MONFERO - 1	16,139				09:18	
2	Callobre		13,61	29,75	00:38	09:56	
TC/SS 2	PADERNE - 1	11,744				09:59	
2A	Reagrupamiento / Reagroup & Technical Zone IN (Betanzos)		5,72	17,46	00:25	10:24	
2B	Salida Reagrupamiento / Reagroup OUT				00:20	10:44	
2C	Entrada Z.A "A" / Service "A" IN		4,18	4,18	00:10	10:54	
Z.A."A" / Service "A" (Polígono Piadela)						00:30	
2D	Salida Z.A. "A" / Service "A" OUT					11:24	
3	Ponte da Pedra		32,37	32,37	00:45	12:09	
TC/SS 3	MONFERO - 2	16,139				12:12	
4	Callobre		13,61	29,75	00:38	12:50	
TC/SS 4	PADERNE - 2	11,744				12:53	
4A	Reagrupamiento / Reagroup & Technical Zone IN (Betanzos)		5,72	17,46	00:25	13:18	
4B	Salida Reagrupamiento / Reagroup OUT				01:00	14:18	
4C	Entrada Z.A "B" / Service "B" IN		4,18	4,18	00:10	14:28	
Z.A."B" / Service "B" (Polígono Piadela)						00:30	
4D	Salida Z.A. "B" / Service "B" OUT					14:58	
5	Orosa		27,41	27,41	00:35	15:33	
TC/SS 5	ARANGA - 1	12,214				15:36	
6	San Cristovo		2,95	15,16	00:20	15:56	
TC/SS 6	IRIXOA - 1	14,856				15:59	
6A	Reagrupamiento / Reagroup & Technical Zone IN (Irixoa)		2,27	17,13	00:22	16:21	
6B	Salida Reagrupamiento / Reagroup OUT				00:30	16:51	
6C	Entrada Z.A "C" / Service "D" IN		20,33	20,33	00:27	17:18	
Z.A."C" / Service "C" (Polígono Piadela)						00:30	
6D	Salida Z.A. "C" / Service "C" OUT					17:48	
7	Orosa		27,41	27,41	00:35	18:23	
TC/SS 7	ARANGA - 2	12,214				18:26	
8	San Cristovo		2,95	15,16	00:20	18:46	
TC/SS 8	IRIXOA - 2	14,856				18:49	
8A	Fin de Rallye - Parque Cerrado / Parc Fermé IN (A Coruña)		40,36	55,22	01:10	19:59	
Totales 1ª Etapa / 1st Leg Totals		109,906	235,44	345,35			
Totales del Rallye / Totals of the Rally							
		TC/SS	Enlace/Liaison	Total		%TC/%SS	
Sábado/Saturday (Sección/Section 1,2,3,4)		109,906	235,44	345,35		31,82%	
Total del Rallye / Total of the Rallye (8 TC/SS)		109,906	235,44	345,35		31,82%	

DISPOSICIONES COMPLEMENTARIAS

1. TRAMO DE CALIBRACIÓN

El tramo de calibración será publicado en el Tablón Oficial de Avisos y en la Web del rallye el martes 02 de octubre de 2024 a partir de las 09:00 horas. También estará en el Road Book del rallye.

2. RECONOCIMIENTOS

Se atenderá a las protestas y reclamaciones de miembros de la organización, vecinos del lugar y Guardia Civil de Tráfico sobre conductas irrespetuosas o temerarias de los participantes, a los cuales se les aplicará la sanción correspondiente con total rigor si ha lugar.

2.1. GENERALIDADES

En rallyes que sean puntuables para el Campeonato Europeo de Rallyes para Vehículos Históricos FIA y el Campeonato de España de Rallyes para Vehículos Históricos será de aplicación lo establecido en el Reglamento Particular Estándar del Campeonato Europeo de Rallyes para Vehículos Históricos de la FIA.

En rallyes que sean puntuables exclusivamente para el Campeonato de España será de aplicación lo establecido en este Reglamento Particular, así como en los reglamentos deportivos de velocidad y regularidad en cuanto a limitaciones de los vehículos de reconocimiento, y control y sanciones.

2.2. CONTROL Y SANCIONES

2.2.1. Las infracciones a las normas de Tráfico, detectadas por las autoridades, serán penalizadas por el Colegio de Comisarios Deportivos, mediante la aplicación de penalizaciones en tiempo y pudiendo llegar hasta la exclusión en caso de infracción muy grave.

2.2.2. El concursante será responsable de las conductas de los miembros de su equipo y deberá dar las máximas facilidades para el control fehaciente de esta normativa. En este concepto de equipo debe entenderse cualquier persona que de una u otra manera tenga relación con el mismo, siendo de aplicación al concursante y personas afectadas todo lo establecido en este artículo.

3. ASISTENCIAS Y REAGRUPAMIENTOS

3.1. PARQUES DE ASISTENCIA

Velocidad: las asistencias se realizarán en las zonas destinadas al efecto, las cuales estarán detalladas en el Road Book. Cada equipo tendrá opción a UNA (1) placa de asistencia y se situará en el lugar que les designe la organización.

Está totalmente prohibido repostar en los Parques de Asistencia salvo en la zona de refuelling.

Asimismo, se podrá repostar en las Estaciones de Servicio que se detallan en el Road Book.

Para el Rallye Rías Altas Histórico está previsto el siguiente Parque de Asistencia:

Lugar: **Polígono Industrial de Piadela – Betanzos.**
Horario: Viernes 01 de noviembre. De 13:00 a 21:00 h.
Sábado 02 de noviembre. De 07:00 a 21:00 h.
Coordenadas: 43°16'25"N – 08°14'01"O
Mapa: Ver art. 9.5

3.2. VEHÍCULOS AUTORIZADOS EN LOS PARQUES DE ASISTENCIA

Un máximo de UN (1) vehículo de asistencia por vehículo inscrito tendrá acceso al Parque de Asistencia y no será autorizada la entrada a ningún vehículo que no lleve la placa de "Asistencia" facilitada por la Organización pegada en la parte inferior derecha del parabrisas delantero.

Queda **totalmente prohibido** aparcar vehículos que no sean propiamente de asistencia dentro de este parque.

3.3. REAGRUPAMIENTOS

Velocidad: Los Reagrupamientos se realizarán en las zonas destinadas al efecto, las cuales estarán detalladas en el Road Book. Los Reagrupamientos tendrán la consideración de Parque Cerrado, no pudiendo realizar en ellos ninguna reparación en los vehículos de competición.

4. SISTEMA GPS Y CRONOMETRAJE

Empresa sistema seguimiento GPS para velocidad: ANUBE

Empresa sistema cronometraje velocidad: C.D.TODO SPORT .

El importe del alquiler de cada equipo GPS está incluido en la inscripción del rallye. El GPS deberá ser devuelto por el equipo al finalizar la prueba.

Fecha	Horario	Acto	Lugar
Viernes 01/11/24	10:30 h. a 15:30 h.	Montaje GPS y transponder para el Rallye <i>Deberá estar instalado antes de las verificaciones técnicas.</i>	Verificaciones Técnicas
Sábado 02/11/24	20:00 h. a 21:00 h.	Desmontaje GPS y transponder para el Rallye	Parque Cerrado Final de Rallye

5. SEGURIDAD DE LOS PARTICIPANTES

5.1. OBLIGACIONES DE LOS PARTICIPANTES

Cada vehículo participante deberá llevar UN (1) triángulo rojo reflectante. En caso de parada del vehículo en un tramo cronometrado, deberá ser colocado por un miembro del equipo, de forma visible, a una distancia de cómo mínimo 50 metros antes del vehículo con el fin de avisar a los pilotos siguientes. Se recuerda a los participantes la obligatoriedad del cumplimiento de la normativa referente al "SOS" y "OK" incluidos en el Road-Book.

OK

En caso de un accidente que no haya provocado heridos que precisen atención médica inmediata, mostrar claramente a los siguientes 3 vehículos participantes. Si el equipo abandona el vehículo deberá dejar la señal de "OK" de manera visible para otros participantes.

SOS

Si por el contrario se necesita atención médica urgente, la señal de "SOS" deberá mostrarse, si es posible, a los 2 vehículos siguientes.

La Organización facilitará el número del teléfono de Emergencia de Dirección de Carrera durante el desarrollo del rallye en una etiqueta adhesiva que los participantes deberán pegar, una en el exterior y la otra en el interior del vehículo, en lugares fácilmente visibles.

TELÉFONO DE EMERGENCIA
676 857 909

El uso de dicho teléfono es exclusivamente para atender situaciones de emergencia y **los participantes deberán utilizarlo, siempre que ello sea posible**, para comunicar su abandono, indicar sus necesidades de atención tanto médica como de rescate del vehículo y atender las posibles llamadas que desde Dirección de Carrera pudieran recibir interesándose por su seguridad. Además, habrá una interconexión a través de los GPS para transmitir una alarma.

5.2. BANDERAS ROJAS

En caso de incidente en un tramo cronometrado, y bajo competencia exclusiva de la Directora de Carrera, será ordenado el despliegue de banderas rojas en las condiciones reflejadas en el Art. 3.2.3 del Anexo III del Reglamento Deportivo del S-CER.

En particular, se recuerda a los participantes la obligación de cumplir lo estipulado a continuación:

- *Aquellos participantes a los que les sea mostrada bandera roja deberán reducir su velocidad de forma inmediata y seguir las instrucciones de los Comisarios de Ruta y/o los miembros de los vehículos de seguridad con los que se encuentren.*
- *No respetar esta regla comportará una penalización a criterio de los Comisarios Deportivos.*

5.3. VEHÍCULOS R

Se dispondrá de los vehículos "R" homologados de la siguiente empresa: Ambulancias Nordés, SL

6. RELACIONES CON LOS PARTICIPANTES

A la apertura de la Secretaría, se publicará en el Tablón Oficial de Avisos el Plan de Trabajo de los Oficiales encargados de las Relaciones con los Concursantes. Estos oficiales estarán presentes como mínimo en:

- Verificaciones administrativas y técnicas
- Secretaría permanente del Rallye
- Salidas del Rallye
- Parques de Reagrupamiento
- Llegada del Rallye

El equipo de relaciones con los concursantes será comunicado mediante complemento.

7. VERIFICACIONES

PREVIAS

Las verificaciones técnicas previas se efectuarán en el Paseo do Parrote. El horario individual de cada participante de obligado cumplimiento se publicará en un complemento.

FINALES

Las verificaciones técnicas finales se efectuarán en LOUZAO – Concesionario Mercedes Benz.

Una vez lleguen al Parque Cerrado de final de la prueba, los concursantes que hayan sido notificados para su verificación serán conducidos en caravana al taller de verificaciones.

Fecha	Horario	Acto	Lugar
Viernes 01/11/24	10:30 h. a 15:30 h.	Verificaciones técnicas previas. Montaje GPS y transponder para el Rallye	LA MARINA Paseo do Parrote
Sábado 02/11/24	21:00 h.	Verificaciones Técnicas Finales	LOUZAO Concesionario Mercedes Benz

8. REINCORPORACIÓN A CARRERA

De acuerdo con el Art. 22.3 del Reglamento Deportivo del CERVAH de Velocidad, se permite la reincorporación a la carrera a los equipos que no hayan podido completar una o más secciones.

La reincorporación **sólo se permite al inicio de la tercera sección.**

En el caso de este rallye, con una sola etapa, se aplicarán las siguientes penalizaciones y **no se puntuará.**

Las penalizaciones aplicadas serán:

- VELOCIDAD: la penalización por cada sección no completada será de 60 minutos.

9. MAPAS DE LA PRUEBA

9.1. MAPA GENERAL DE LA PRUEBA

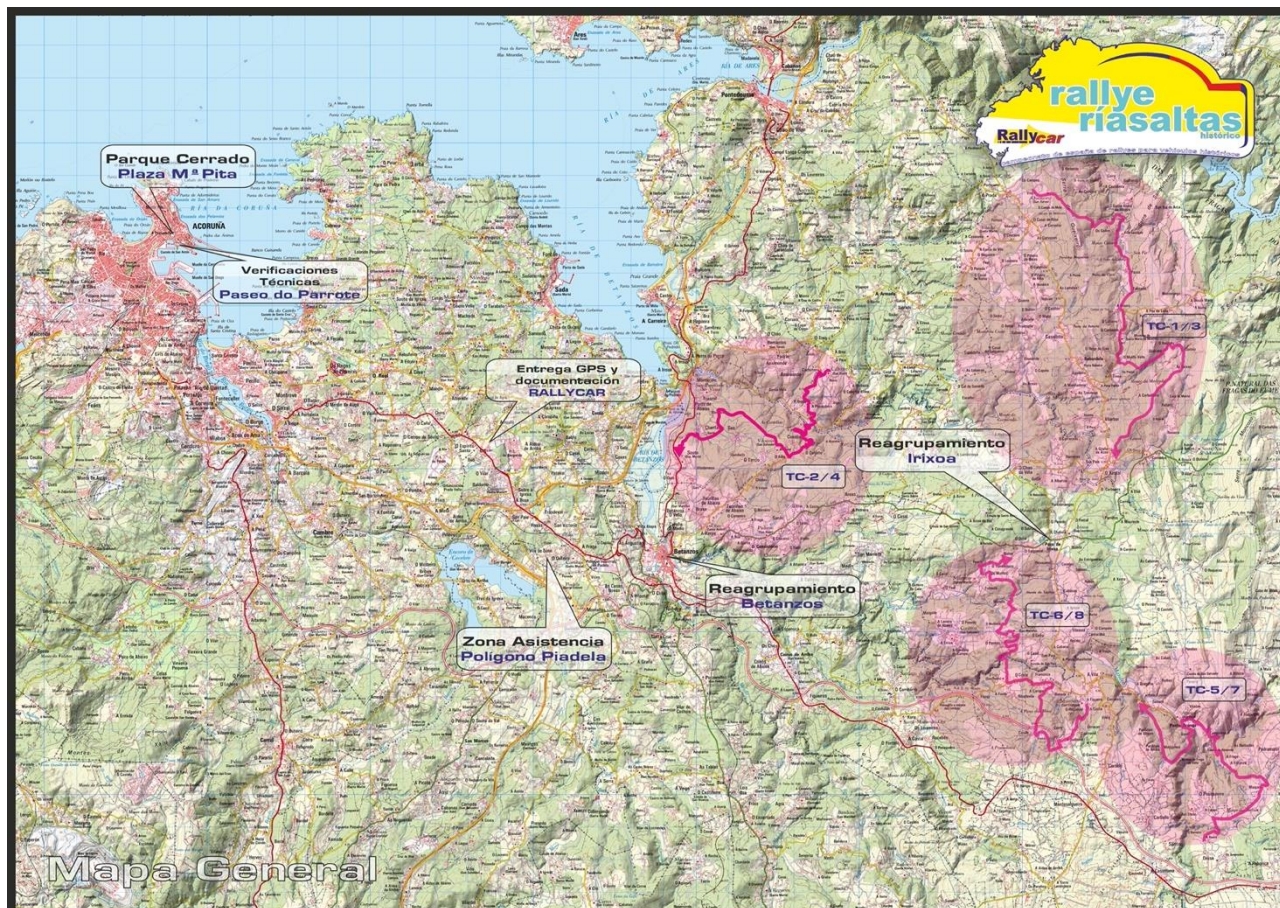

9.2. UBICACIÓN DE LA BASE DEL RALLYE



9.3. PARQUE CERRADO

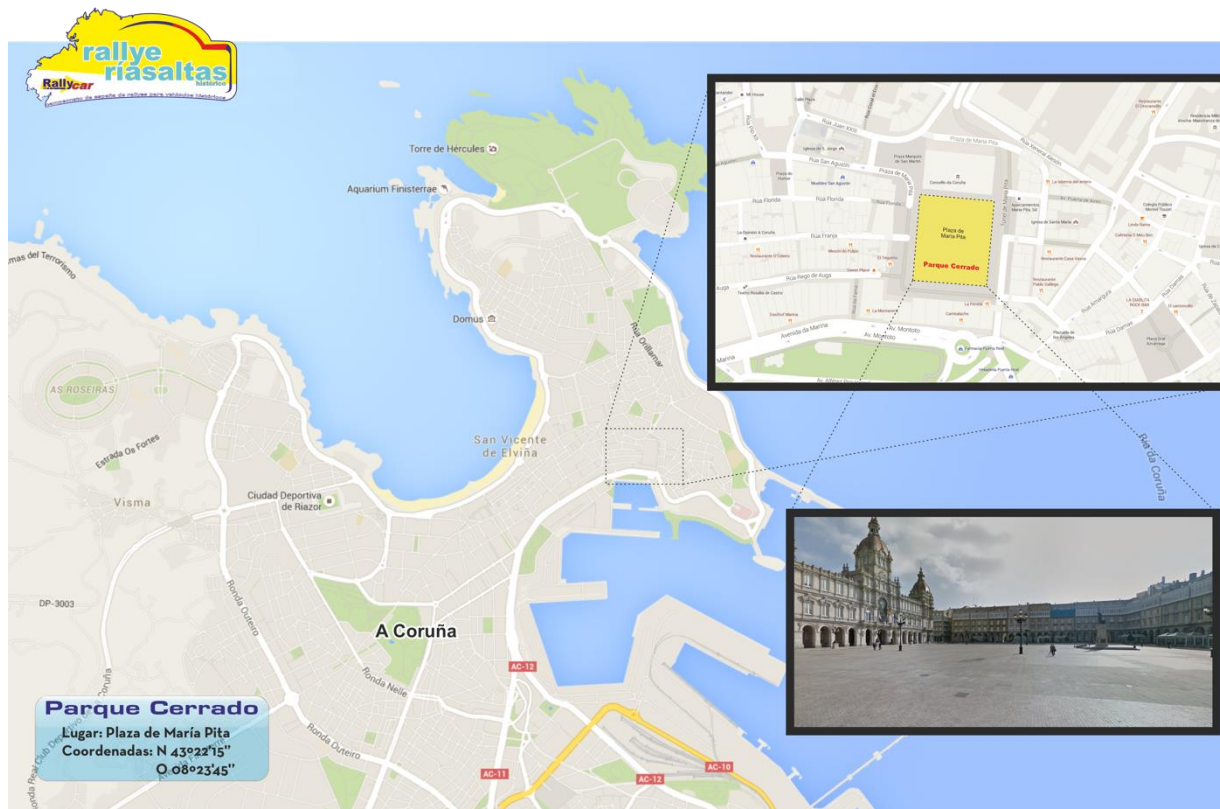

9.4. VERIFICACIONES TÉCNICAS PREVIAS

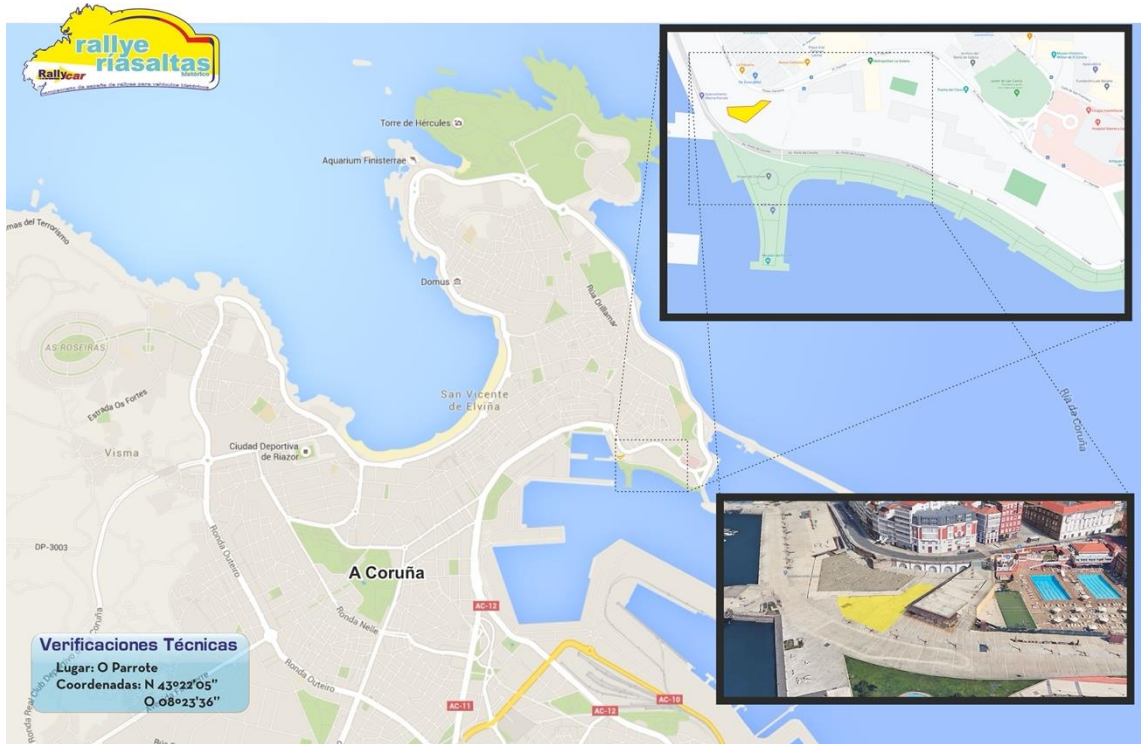

9.5. PARQUES DE ASISTENCIA

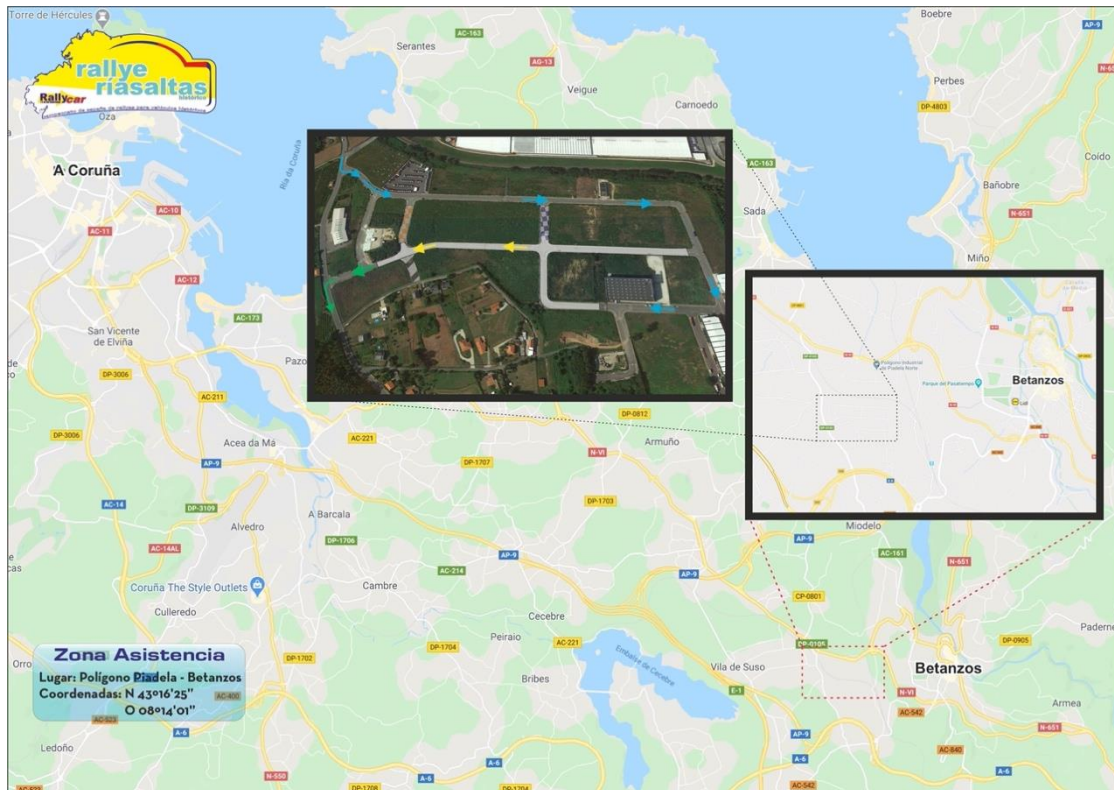

ANEXO 1. GPS (VELOCIDAD)

La unidad SPICA III de Anube se montará en el coche con su propio soporte proporcionado por Anube durante las Verificaciones Técnicas con un velcro o correas en el salpicadero o en la jaula antivuelco (lado del copiloto). No es necesario proporcionar ninguna conexión eléctrica a la batería para instalar el dispositivo.

SPICA III Manual de uso rápido



● CONEXIÓN CABLE DE ALIMENTACIÓN SPICA 3

Spica 3 usa cable de alimentación con 2 hilos. (Recomendable intercalarlo con un fusible).

Puede realizar una instalación permanente acoplado un conector de mechero.

Spica 3 funciona con un voltaje entre 9V y 15V. **IMPORTANTE EN CAMIONES ¡¡ No conectar a 24 Voltios !!**



● NOTIFICACIÓN DE SOS

Para solicitud de atención médica inmediata o notificación de vehículo que impide totalmente el paso de otros participantes.

Pulsar botón rojo y verde simultáneamente durante 2 segundos.



● NOTIFICACIÓN DE AVERÍA

Notificación de que el vehículo no puede continuar, pero no obstaculiza el paso.

Pulsación botón rojo 2 segundos.



● CONFIRMACIÓN TODO OK?

Si desde dirección de carrera se solicita información del estado de los participantes, pueden contestar: S.O.S. \ Avería o que está todo bien.

- Para indicar que está **todo bien**
- + Para indicar **S.O.S**
- Para indicar **AVERÍA**



● BANDERA ROJA / RED FLAG

Pantalla muestra texto RF (red flag) alternando con pantalla leds completa en rojo.

ANEXO 2. LICENCIAS

Las licencias válidas para participar en el **Rallye Rías Altas Rallycar Festival** serán las previstas en el Artículo 6 del Reglamento Deportivo de la CERVH-VELOCIDAD.

TIPO DE LICENCIA		Validez	Notas
Internacional	ITC-R / ITD-R / ITD-RH	Toda la Temporada nacional hasta 31/12/24	
Piloto Grado A	PA		
Copiloto Grado A	COA		
Permiso Piloto Grado A	PPA	Un solo evento nacional	
Permiso Copiloto Grado A	PCOA		

El presente Reglamento Particular queda aprobado a efectos deportivos.

Madrid, a 15 de octubre de 2024



Fdo.: Paloma Izquierdo
Directora Deportiva

